以政見爭取選民支持

臺北縣板橋市新埔里第四屆里長選舉選舉公報

臺灣省臺北縣選舉委員會　編印

本縣板橋市新埔里第四屆里長選舉，訂於民國七十一年六月十二日（星期六）上午八時起至下午五時止舉行投票。茲依動員戡亂時期公職人員選舉罷免法第五十條規定，將候選人所填報之政見及個人資料刊登如左：

號次	1
相片	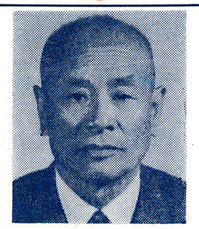
姓名	簡阿七
年齡	七十七歲
性別	男
本籍	臺灣臺北
黨籍	中國國民黨
職業	農
住址	板橋市文化路一段三七八三巷七號
學歷	一、國小畢業。
經歷	一、板橋市農會理事長。 二、板橋市調解委員會委員。 三、現任新埔里里長。
政見	一、奉行三民主義，實踐　蔣公遺訓。 二、發揮守望相助精神，建立和諧安樂祥和的社會。 三、同心協力，共同推行各項建設。

投票方法及投票應行注意事項：

㈠選舉人投票應注意事項：
1.投票時間為中華民國七十一年六月十二日（星期六）上午八時起至下午五時止。
2.投票地點見投票所一覽表。
3.投票時須攜帶本人國民身分證、印章。
4.選舉人在投票時，應於規定之投票期間內到場投票，逾時不許入場，但已於規定時間內到場，尚未投票者仍可投票。
5.選舉人在投票時，不得有左列情形，否則投票所主任管理員應會同主任監察員令其退出，經令其退出而不退出者，依動員戡亂時期公職人員選舉罷免法之規定，處二年以下有期徒刑。
(1)在場喧嚷或干擾勸誘他人投票或不投票，不服制止者。
(2)攜帶武器或危險物品入場者。
(3)有其他不正當行為，不服制止者。
6.選舉人領得選舉票後，應立即使用選舉機關製備之圈選工具，自行圈選，並將選舉票摺疊投入票匭，不得逗留或將選舉票攜出投票所，依法處五千元以下罰鍰。
7.選舉票圈選範圍如左圖示：

號碼	相片	姓名

㈡選舉票有左列情事之一者無效：
1.不用選舉委員會製發之選舉票者。
2.圈二人以上者。
3.所圈地位不能辨別為何人者。
4.圈後加以塗改者。
5.簽名、蓋章、按指印、加入任何文字或劃寫符號者。
6.將選舉票撕破不完整者。
7.將選舉票染污致不能辨別所圈為何人者。
8.不加圈完全空白者。
9.不用選舉委員會製備之圈選工具者。

㈢妨害選舉之處罰：
1.妨害選舉之處罰：（動員戡亂時期公職人員選舉罷免法第五章）。
第九十五條：抑留、毀壞、調換或奪取投票匭、選舉票、罷免票、選舉人名冊、投票報告表、開票報告表或圈選工具者，處一年以下有期徒刑。
第九十七條：第二項：以下將選舉票或罷免票以外之物投入票匭或將領得之選舉票或罷免票攜出場外者，處五千元以下罰鍰。
2.妨害投票罪：（刑法分則第六章）：
第一四二條：以強暴脅迫或其他非法之方法，妨害他人自由行使法定之政治上選舉或其他投票權者，處五年以下有期徒刑。
第一四三條：前項之未遂犯，罰之。
第一四四條：對於前項之人，要求約或收受賄賂或其他不正當利益，而許以不行使其投票權或為一定之行使者，處二年以下有期徒刑，得併科五千元以下罰金。
第一四五條：犯前項之罪者，所收受之賄賂沒收之。如全部或一部不能沒收時，追徵其價額。
第一四六條：有投票之期約或交付賄賂或其他不正當利益，而約其不行使投票權或為一定之行使者，處一年以下有期徒刑，得併科七千元以下罰金。
第一四七條：以詐術或其他非法之方法使投票人不行使其投票權或為一定之行使者，處三年以下有期徒刑。
第一四八條：於無記名投票，刺探票載之內容者，處二年以下有期徒刑、拘役或五百元以下罰金。

憑良知擁護賢能當選

板橋市第四屆里長選舉投（開）票所一覽表

請參閱板橋市第四屆市民代表選舉選舉公報

附註：

「動員戡亂時期公職人員選舉罷免法」第五十條第一項『選舉委員會應彙集各候選人之政見、號次、相片、姓名、年齡、性別、本籍、黨籍、學歷、經歷、職業、住址及選舉投票等有關規定，編印選舉公報，於投票日二日前分送選舉區內各戶，並分別張貼適當地點。』第二項『前項候選人政見及個人資料，候選人應於申請登記為候選人時，一併繳送選舉委員會。候選人政見內容，如有違背第五十四條規定者，選舉委員會應通知候選人限期自行修改；不修改者，對違背規定部分不予刊登公報；候選人個人資料不實者亦同。』